



lähde: Kurkijoen kunnan postitoimipaikat ja leimaston kehitys, Risto Hänninen

ETELÄ KARJALAN KUNNAT



KARJALAN KANNAS v.1938 Karttakeskus

ANTREAN PITÄJÄ

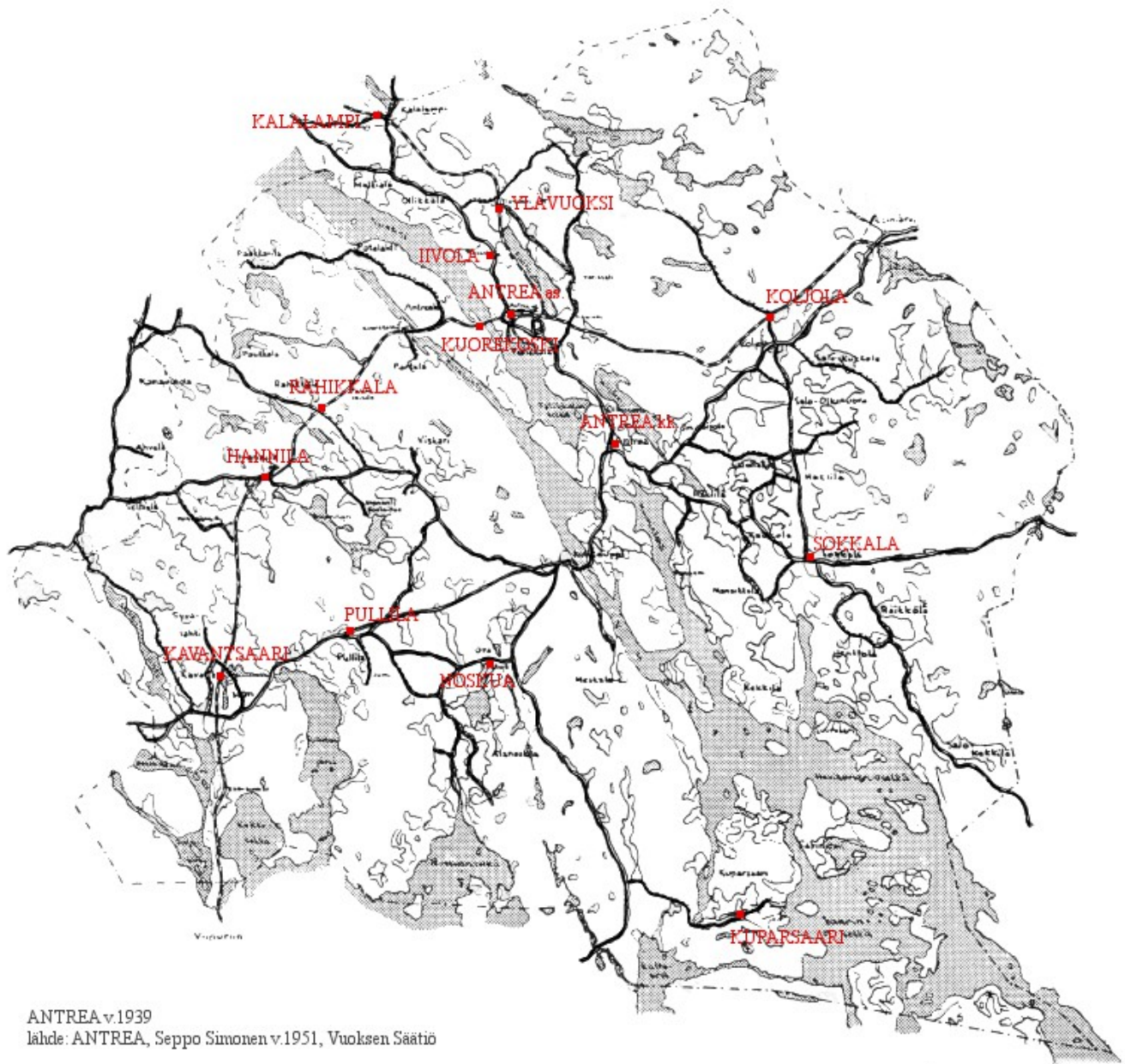

ANTREA v.1939
 lähde: ANTREA, Seppo Simonen v.1951, Vuoksen Säätiö

ANTREAN PITÄJÄN TOIMIPAIKAT



sy KOIVISTO Antrean laivarannassa

Antrea perustettiin Uudenkaupungin rauhassa (1721) Jääsken Venäjän puolelle jääneestä osasta ja Vuoksenranta erotettiin siitä itsenäiseksi kunnaksi v.1924. Pitäjän katsotaan saaneen nimensä Pyhän Andreaksen kirkosta (ruots. S:t Andreae) (OMS)

Leimojen pvm merkinnät perustuvat Anssi Mikkola - Lasse Könönen tukimuksiin ja omiin havaintoihin (bold).

Postitoimipaikkoja

S:t ANDREAE (= Antrea k.k.)

Postileimat

- 1) kaksirenkainen, 22mm, m, s 07.11.1896 - 15.12.1893, R2

ANTREA

Postileimat

- 1) Finland-leima, 25mm, 7lv, * 01.01.1893 - ?12.1893, R5

ANTREA+

*(01.11.1892-01.01.1894
01.07.1926- 1940, jatkoi 22.09.1941-18.06.1944,
jonka jälkeen evakuoitiin)*

Postileimat

- 1) siltaleima, 29mm, 2pt, 8lv, km, x 02.04.1927 - 14.06.1944, R2

VUOKSI (WUOKSI)

(01.01.1894- 01.07 1926)

Postileimat

- 1) venäläisleima 27mm 7lv km, m 23.01.1894 - 22.02.1918, R1
2) venäjä poistettu 27mm 7lv km, m 05.04.1918 - 05.05.1926, R2

Erikoisleimat

- 1) WÄRDE-LEIMA, 7x29mm 06.06.1891, R5

ANTREA AS (as.) +

Postileimat

- 1) yksirenkainen " ANTREA as" , 24mm, km 13.09.1942 - 03.06.1944, R4

ANTREA K.K. (k.k.)

Postileimat

- 1) venäläisleima, 27mm, 8lv, * 04.10.1893 - 05.04.1918, R2
2) venäjä poistettu, 27mm, 8lv, * 15.06.1918 - 28.08.1939, R2

Rautatie



Antrean Rautatieasema
t. Wiipurin Kansallis Kirja- ja Paperikauppa
v. Hans A. Hanson, Lubeck



- 1) asemaleima, ANTREA, 32mm, sin (03.11.1911 - 22.04.1913)

Erikoisleimat

- 1) ARVO-LEIMA, 21,5x8mm 04.02.1921, R5 (Antrea)
2) WÄRDE-LEIMA, 7x28mm 12.09.1896 - 04.11.1910, R5 (Antrea k.k.)
3) T-LEIMA 26.07.1919
4) VARALEIMA, POSTITOIMISTO (viol) 12.01.1933, R5

Maalaiskirjeenkantajien numeroleimat (Helkiö)

- 53 S:t Andrea – Antrea as lakk. 13.08.1894
404 Antrea kk – Oravankytön kylä 01.04.1899 -
2514 Antrea – Sokkala ym. - Koskenselkä, myös jatkosodan aikana
2932 Matkaselkä – Uusi Matkaselkä, Antrea – Ilmatoivola, myös jatkosodan aikana
3512 Antrea kk – Kukkolan ym. kylät
3780 Antrea ym. - Kekiniemi



Antrea v.1914, Antrean Osuuskauppa

HANNILA

Postileimat

- | | |
|---|-----------------------------|
| 1) pysäkkileima, 30mm piste, m/89-m/95, m | m/89 - m/95, R5 (?04.1897) |
| 2) venäläisleima, 28mm, 8lv, km, | 23.01.1898 - 07.12.1917, R3 |
| 3) venäjä poistettu, 28mm, 8lv, km, m | 05.06.1919 - 01.05.1939, R2 |
| 4) venäjä poistettu, 28mm, 8lv, km, sin | 29.11.1919 - 20.04.1939 |
| 5) yksirenkainen, 24mm | 29.01.1943 - 23.01.1944, R4 |

Rautatie



- | | |
|-------------------------------------|------------------------------|
| 1) rautatieleima "HANNILA", 31mm, m | (- 06.04.1912 (Hannila) -) |
|-------------------------------------|------------------------------|

Erikoisleimat

- | | |
|-------------------------|-----------------------------|
| 1) ARVO-LEIMA, 21,5x8mm | 27.04.1915, R5 |
| 2) R-leima | 31.01.1898 - 25.04.1898, R5 |

Maalaiskirjeenkantajien numeroleimat (Helkiö)

- | | |
|------|-----------------------------------|
| 472 | Hannila – Eevalan kylä 16.02.1900 |
| 3499 | Hannila ym. - Lauan talot |
| 3698 | Hannila ym. - Lanan talot |
| 3705 | Hannila – Seitsolan kylä ym. |

IIVOLA

Postileimat

- | | |
|-------------------------------------|-----------------------|
| 1) pysäkkileima, 16mm, m/08-m/11, m | m/08 - 06.04.1912, R4 |
|-------------------------------------|-----------------------|

KALALAMPI

Postileimat

- | | |
|-------------------------------------|-------------------------------------|
| 1) pysäkkileima, 24mm, m/11-m/20, m | 09.03.1912 - 22.12.1923 , R3 |
| 2) siltaleima, 27mm, 2pt, 8lv, km | 25.05.1927 - 14.07.1939, R3 |
| 3) pysäkkileima, 26mm, PTM | m/1940, R5 |
| 4) yksirenkainen, 24mm, km | ?04.1942 - 06.-1944 , R4 |

Maalaiskirjeenkantajien numeroleimat (Helkiö)

3702 Kalalampi ym. - Mertjärvi

KAVANTSAARI

Postileimat

- | | |
|--|-----------------------------|
| 1) Finland - leima 25mm *, m | 01.12.1892 - 14.12.1893, R5 |
| 2) venäläisleima 27mm 8lv km | 06.09.1894 - 01.07.1918, R3 |
| 3) venäjä poistettu 27mm 8lv km | 20.11.1918, PTM, RR |
| 4) siltaleima 29mm 2pt 8lv km lyhyt silta, m | 09.02.1919 - 22.11.1943, R2 |
| 5) siltaleima 29mm 2pt 8lv km lyhyt silta, sin | 12.10.1934 - 22.11.1943 |

Rautatie

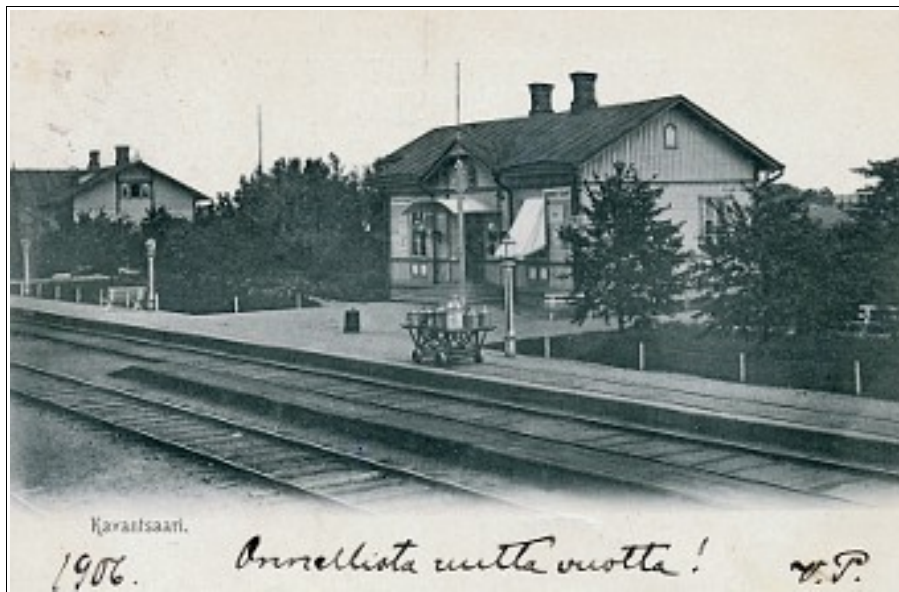

30.12.1905 Kavantsaari 30.12.1905 Viipuri

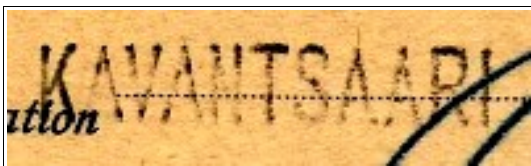

- 1) rautatieleima, 35mm, m

(- 29.10.1913)

Maalaiskirjeenkantajien numeroleimat (Helkiö)

945 Kavantsaari – Noskua pp 01.08.1905

-
- 3180 Kavantsaari - Syvälahdenkylä
3723 Kavantsaari – Noskua - Kavantsaari
3805 Kavantsaari – Kytökaipola – Kavantsaari

KOLJOLA

Postileimat

- 1) pysäkkileima 29mm antiikva piste 13.01.1896, m 13.01.1896 - 03.10.1896, R5
2) venäläisleima 28mm 8lv km x 04.02.1901 - 07.06.1918, R3
21.03.1915 - 07.06.1918, (musta)
22.04.1918 - 01.01.1915, (sin)
3) venäjä poistettu 28mm 8lv km x 21.01.1918 - 15.06.1944, R2
21.01.1918, (vihreä)
06.04.1919, (sin)

Rautatie



- 1) rautatieleima 37mm, sin (-15.04.1911 -)

Maalaiskirjeenkantajien numeroleimat (Helkiö)

- 1243 Koljola – Liikolan kylä 01.02.1907
2252 Koljola – Liikolan kylä - Kortamo

KUOREKOSKI

Postileimat

- 1) pysäkkileima 34mm, m 09.01.1907 - 07.08.1913, R4
2) pysäkkileima 31mm, m (sin?) m/17 - 16.10.1939, R3

KUPARSAARI

Postileimat

- 1) venäläisleima 27mm 6lv * 21.03.1908 - 26.01.1915, R5
2) venäjä poistettu 27mm 6lv * 25.04.1918 - 02.11.1938, R4
3) pysäkkileima 28mm, m/11, m 19.12.1916, R5
4) siltaleima 28mm 2pt 8lv x lyhyt silta, m R5, Lakanen mainitsee ?
5) yksirenkainen 23mm, 22.09.1942 05.11.1942 - 14.12.1943, R5

NOSKUA

Postileimat

- 1) pysäkkileima 19mm antiikva 26.04.1908 - m/11, R4
2) pysäkkileima 22mm 14.03.1932 - 23.11.1937, R4
3) pysäkkileima 20mm m/42 - m/43, R4

PULLILA

Postileimat

- 1) pysäkkileima 24mm, m m/08, R5
2) pysäkkileima 19mm 27.04.1937 - 03.03.1938, R4

RAHIKKALA

Postileimat

- | | |
|-------------------------------|-----------------------|
| 1) pysäkkileima 28mm | m/30 - 18.01.1938, R3 |
| 2) siltaleima 25mm 1pt 9lv km | 15.05.1939, R5 |

Rautatie



- | | |
|-----------------------|-----------------------------|
| 1) rautatieleima 33mm | 17.08.1931 - 94.12.1936, R3 |
|-----------------------|-----------------------------|

SOKKALA

Postileimat

- | | |
|-----------------------|-----------------------------|
| 1) pysäkkileima, 24mm | m/11 - 23.12.1923, R4 |
| 2) pysäkkileima, 21mm | 23.10.1942 - 14.03.1944, R4 |

YLÄVUOKSI

Postileimat

- | | |
|-------------------------------|-----------------------------|
| 1) pysäkkileima (...25mm) | m/17 - 16.02.1927, R5 |
| 2) siltaleima 26mm 1pt 6lv km | 16.11.1933 - 07.03.1940, R4 |

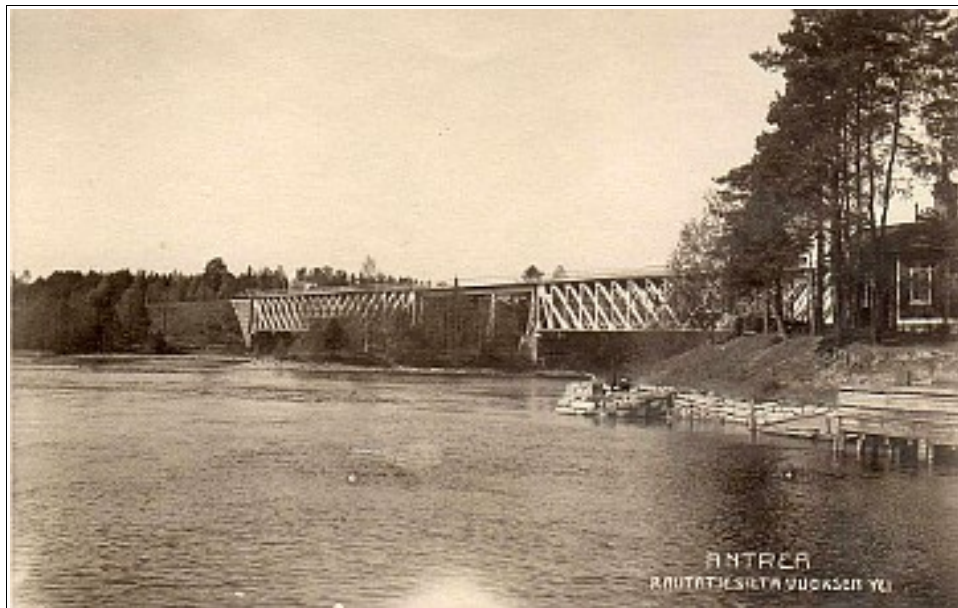

ANTREA rautatiesilta

Antrean kyliä (kylät on esitetty pisteinä, todellisuudessa ne sijaitsivat laajemmalla alueella)

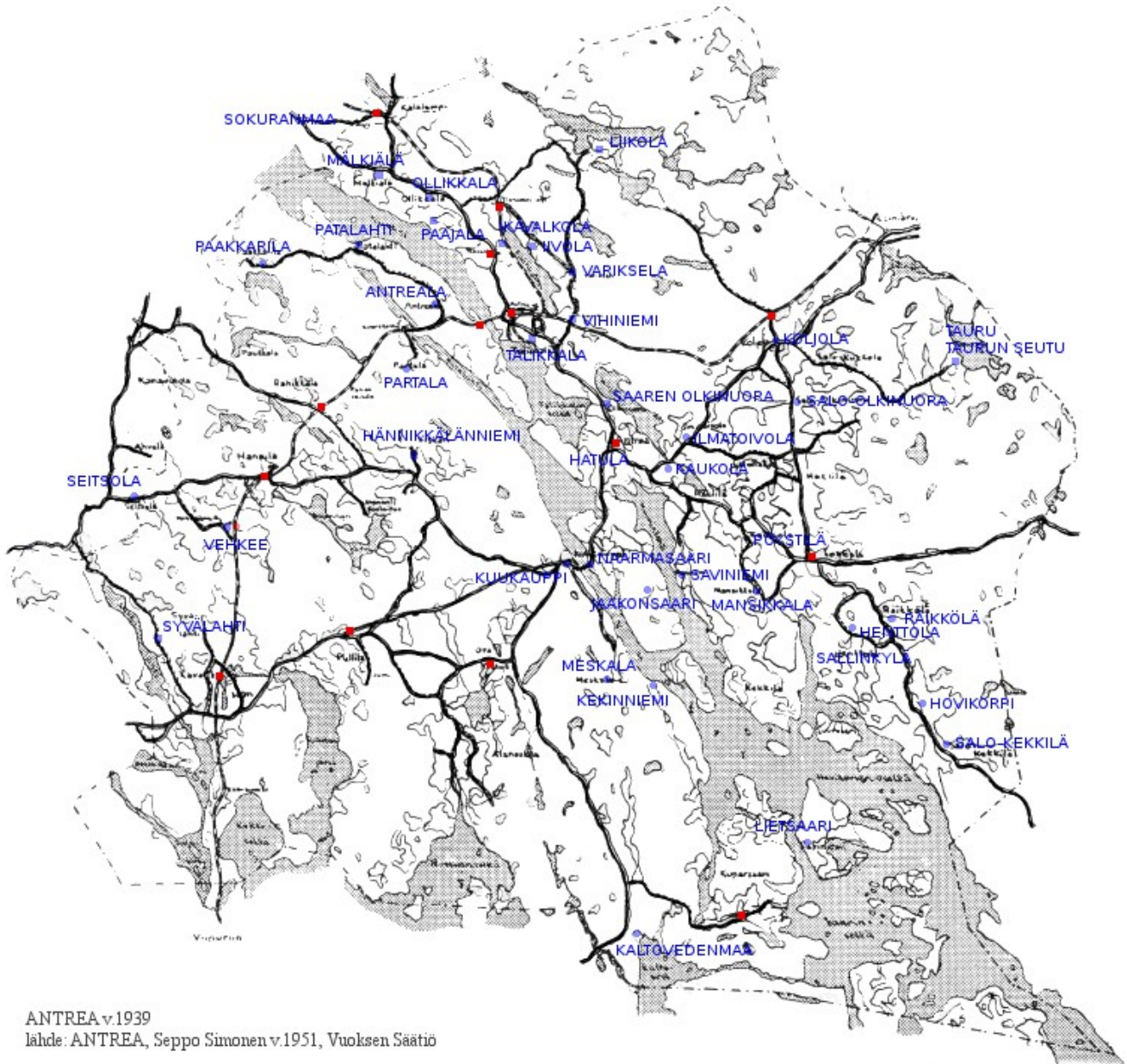

Seitsola, kylän postipaikka oli Hannila,
Vehkee; talvisodan jälkeen kylä sai seisakkeen ja junat pysähtyivät siellä (?),
Paakkarila; kaksi kyläyhteisöä, Paukkula (Paakkarilanj. molemmin puolin) ja Paakkari (Paakkarilanj. Pohjoispuolella),
Patalahti (Kiurun kylä), Syvälahti, Kuukauppi, Naarmasaari, Meskala (Rupola), Lietsaari, Kaltovedenmaa (Revonkylä),
Hännikkäläniemi (Viskari), Partala, Antreala (Saijankylä), Viskarinniemi (Hännikkäläniemi), Sokuranmaa, Mälkiälä,
Ollikkala, Paajala, Ikävalkola, Liikola, Iivola, Variksela, Vihiniemi, Talikkala, Antrean asemaseutu, Saaren olkinuora, Tauru
ja Taurun seutu,
Salo-**Olkinuora**, Kaalatos, Ristola, Kukkola, käytännössä naapureita keskenään
Koljola kylä (ja lähellä Koljolan rautatieasema),
Imatoivola, **Kukkola**, lähellä toisiaan,
Salo-Kekkilä, Hövikorpi, Henttola, Räikkölä,
Kaukoka, kylä muodostui yhdessä Häklilän, Kilpiälän kanssa,
Kekinniemi,
Sällinkylä, Sällinlahden rannalla,

lähteet:

ANTREA, Seppo Simonen, Helsinki v.1951. Antrean ja Vuoksenrannan kuntien muistojulkaisu.
Juho Kurki; Antrea Antrealaisen näkemänä.
Kustantaja Vuoksen Säätiö

"Luovutetun Karjalan, Petsamon ja Sallan postitoimipaikoissa käytetyt leimat" Anssi Mikkola - Lasse Könönen
Mielenkiintoinen ja uutta tietoa sisältävä kirja lu-alueiden postileimoista. Suurimmat muutokset kohdistuvat leimojen käyttöaikoihin, verrattuna Helkiön tutkimuksiin. Joidenkin leimojen harvinaisuusasteita on korjattu, lisäksi on muut erikoisleimat: käyttäjät/RR-luokitus.
www.karjalaleimat.net/

KIELLETYT KARTAT, Karjala 1928-1944, kartasto 1:100 000, v. 2006, lisäksi 37 000 paikanimen hakemisto
"Maaliskuu 13, päivänä 1945 valvontakomissio esitti vaatimuksen, joka tyrmistyi suomalaiset. Kaikki Neuvostoliitolle luovutettujen alueiden suurimittakaavaisten karttojen painokset ja ilmakuvat oli koottava ja toimitettava Valvontakomissiolle. Karttojen täydellinen luovuttaminen oli kaikkein hankalampia vaatimuksia, joita Valvontakomissio Suomelle esitti. Suomesta Neuvostoliittoon luovutettiin yli 16 miljoonaa karttalehteä, liki neljäkymmentä rautavaunulastillista karttoja. Vaikka Valvontakomissio poistui Suomesta vuonna 1947 ja rauhansopimuksen ratifioimisen jälkeen määräyksillä ei enää voi katsoa olleen merkitystä, pidettiin luovutetun alueen karttoja koskevat ankarat rajoitukset voimassa peräti yli neljä vuosikymmentä. Karttojen käyttö oli kielletty vuoteen 1989 saakka, mikä aiheutti ongelmia mm. historioitsijoille ja sukututkijoille." (lainaus kirjan takakannesta)

SUOMEN TALOUDELLINEN KARTTA, Lehti III:10. VIIPURI, mittakaava 1:100 000

LUOVUTETUN ALUEEN POSTITOIMIPAIKAT JA KÄYTETYT LEIMAT, LU-alueiden postileimat, poikkeamat, käyttäjät yms. variaatiot, kokokohteet, valokuvat, kartat yms. ovat mukana antamassa lisätietoa postin kuljetuksesta ja olosuhteista LU-alueilla., sivustolta on tarkemmin nähtävissä ed.mainitut leimakuvat yms. tieto
["www.postileimat.com"](http://www.postileimat.com)